

**NOTAS DE GESTIÓN ADMINISTRATIVA**

Los Estados Financieros de los entes públicos, proveen de información financiera a los principales usuarios de la misma, al Congreso y a los ciudadanos.

El objetivo del presente documento es la revelación del contexto y de los aspectos económicos financieros más relevantes que influyeron en las decisiones del período, y que deberán ser considerados en la elaboración de los estados financieros para la mayor comprensión de los mismos y sus particularidades.

De esta manera, se informa y explica la respuesta del gobierno a las condiciones relacionadas con la información financiera de cada período de gestión; además, de exponer aquellas políticas que podrían afectar la toma de decisiones en períodos posteriores.

- ❖ Las notas de gestión administrativa deben contener los siguientes puntos:

**Contenido**

1. Introducción: .....	2
2. Describir el panorama Económico y Financiero: .....	2
3. Autorización e Historia: .....	2
4. Organización y Objeto Social: .....	2
5. Bases de Preparación de los Estados Financieros: .....	4
6. Políticas de Contabilidad Significativas: .....	4
7. Posición en Moneda Extranjera y Protección por Riesgo Cambiario: .....	6
8. Reporte Analítico del Activo: .....	6
9. Fideicomisos, Mandatos y Análogos: .....	8
10. Reporte de la Recaudación: .....	8
11. Información sobre la Deuda y el Reporte Analítico de la Deuda: .....	8
12. Calificaciones otorgadas: .....	8
13. Proceso de Mejora: .....	9
14. Información por Segmentos: .....	9
15. Eventos Posteriores al Cierre: .....	9
16. Partes Relacionadas: .....	10
17. Responsabilidad Sobre la Presentación Razonable de la Información Contable: .....	10



**1. Introducción:**

Breve descripción de las actividades principales de la entidad.

Participar en la creación y administración de sus reservas territoriales; formular planes de desarrollo regional; autorizar, controlar y vigilar la utilización del suelo; intervenir en la regulación de la tenencia de la tierra urbana; así como participar en la creación y administración de zonas de reservas ecológicas y en la elaboración y aplicación de programas de ordenamiento en esta materia.

**2. Describir el panorama Económico y Financiero:**

Se informará sobre las principales condiciones económico-financieras bajo las cuales el ente público estuvo operando; y las cuales influyeron en la toma de decisiones de la administración; tanto a nivel local como federal.

Los estados financieros elaborados en el Instituto Municipal de Planeación de Moroleón, siendo un ente público descentralizado de la Administración Pública Municipal, con propósitos no lucrativos, tiene la obligación de proporcionar información respecto a la situación financiera y presupuestal que guarda la Entidad, en apego a la normativa vigente en la materia y solicitud expresa de Autoridad competente.

**3. Autorización e Historia:**

Se informará sobre:

a) Fecha de creación del ente.

12 de octubre del año 2011

b) Principales cambios en su estructura (interna históricamente).

**4. Organización y Objeto Social:**

Se informará sobre:

a) Objeto social.

b) Principal actividad.

c) Ejercicio fiscal (mencionar, por ejemplo: enero a diciembre de 2023).

Del 01 de enero al 31 de diciembre de 2023.

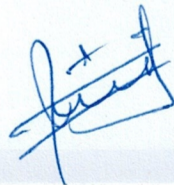

**IMPLAN**  
INSTITUTO MUNICIPAL DE PLANEACION DE MOROLEON

INSTITUTO MUNICIPAL DE PLANEACION DE MOROLEON  
CORRESPONDIENTES AL 30 DE JUNIO DEL 2023

d) Régimen jurídico (Forma como está dada de alta la entidad ante la S.H.C.P., ejemplos: S.C., S.A., Personas morales sin fines de lucro, etc.).

Personas Morales con Fines No Lucrativos.

e) Consideraciones fiscales del ente: Revelar el tipo de contribuciones que esté obligado a pagar o retener.

Entero de retenciones mensuales de ISR por sueldos y salarios y de asimilados a salarios.

Entero de Impuesto Sobre Nómina por sueldos y salarios e ingresos asimilados a salarios mensual.

☐ Declaración informativa anual de Impuesto Sobre Nómina por sueldos y salarios e ingresos asimilados a salarios.

f) Estructura organizacional básica.

\*Anexar organigrama de la entidad.

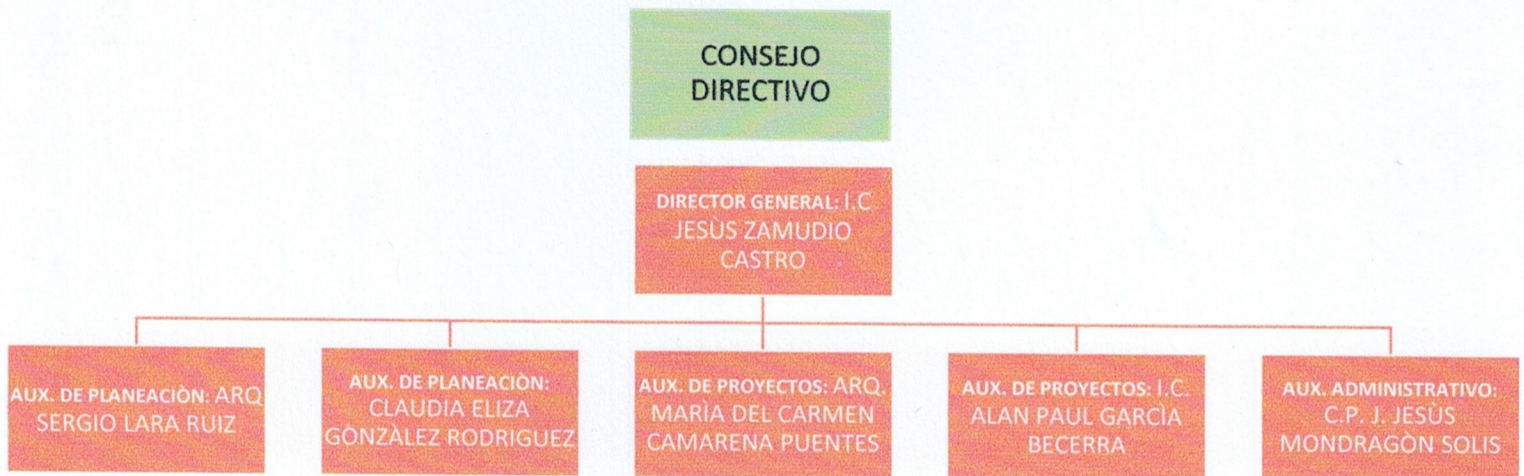

g) Fideicomisos, mandatos y análogos de los cuales es fideicomitente o fideicomisario.

No aplica

El logo de IMPLAN (Instituto Municipal de Planeación de Morelón) está impreso en el centro. A la izquierda y a la derecha del logo se encuentran firmas manuscritas en tinta azul. Una de las firmas parece ser la del Director General, Jesús Zamudio Castro.

**5. Bases de Preparación de los Estados Financieros:**

Se informará sobre:

a) Si se ha observado la normatividad emitida por el CONAC y las disposiciones legales aplicables.

Si

b) La normatividad aplicada para el reconocimiento, valuación y revelación de los diferentes rubros de la información financiera, así como las bases de medición utilizadas para la elaboración de los estados financieros; por ejemplo: costo histórico, valor de realización, valor razonable, valor de recuperación o cualquier otro método empleado y los criterios de aplicación de los mismos.

Costo histórico

c) Postulados básicos.

Si

d) Normatividad supletoria. En caso de emplear varios grupos de normatividades (normatividades supletorias), deberá realizar la justificación razonable correspondiente, su alineación con los PBCG y a las características cualitativas asociadas descritas en el MCCG (documentos publicados en el Diario Oficial de la Federación, agosto 2009).

No aplica.

e) Para las entidades que por primera vez estén implementando la base devengada de acuerdo a la Ley de Contabilidad, deberán:

\*Revelar las nuevas políticas de reconocimiento:

No aplica.

\*Plan de implementación:

No aplica.

\*Revelar los cambios en las políticas, la clasificación y medición de las mismas, así como su impacto en la información financiera:

No aplica

**6. Políticas de Contabilidad Significativas:**

Se informará sobre:

  
IMPLAN  
INSTITUTO MUNICIPAL DE PLANEACION DE MOROLEON

INSTITUTO MUNICIPAL DE PLANEACION DE MOROLEON  
CORRESPONDIENTES AL 30 DE JUNIO DEL 2023

a) Actualización: se informará del método utilizado para la actualización del valor de los activos, pasivos y Hacienda Pública/Patrimonio y las razones de dicha elección. Así como informar de la desconexión o reconexión inflacionaria:

No aplica

b) Informar sobre la realización de operaciones en el extranjero y de sus efectos en la información financiera gubernamental:

No aplica

c) Método de valuación de la inversión en acciones de Compañías subsidiarias no consolidadas y asociadas:

No aplica

d) Sistema y método de valuación de inventarios y costo de lo vendido:

No aplica

e) Beneficios a empleados: revelar el cálculo de la reserva actuarial, valor presente de los ingresos esperados comparado con el valor presente de la estimación de gastos tanto de los beneficiarios actuales como futuros:

No aplica

f) Provisiones: objetivo de su creación, monto y plazo:

No aplica

g) Reservas: objetivo de su creación, monto y plazo:

No aplica

h) Cambios en políticas contables y corrección de errores junto con la revelación de los efectos que se tendrá en la información financiera del ente público, ya sea retrospectivos o prospectivos:

No aplica

i) Reclasificaciones: Se deben revelar todos aquellos movimientos entre cuentas por efectos de cambios en los tipos de operaciones:

---

---

j) Depuración y cancelación de saldos:

No aplica



**IMPLAN**  
INSTITUTO MUNICIPAL DE PLANEACION DE MOROLEON

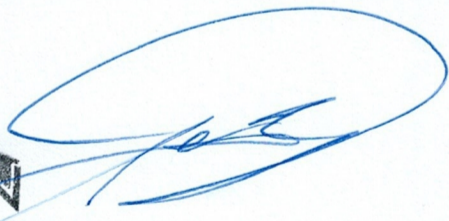

**7. Posición en Moneda Extranjera y Protección por Riesgo Cambiario:**

Se informará sobre:

a) Activos en moneda extranjera:

No aplica

b) Pasivos en moneda extranjera:

No aplica

c) Posición en moneda extranjera:

No aplica

d) Tipo de cambio:

No aplica

e) Equivalente en moneda nacional:

No aplica

Lo anterior por cada tipo de moneda extranjera que se encuentre en los rubros de activo y pasivo. Adicionalmente se informará sobre los métodos de protección de riesgo por variaciones en el tipo de cambio.

**8. Reporte Analítico del Activo:**

Debe mostrar la siguiente información:

a) Vida útil o porcentajes de depreciación, deterioro o amortización utilizados en los diferentes tipos de activos:

Parámetros de estimación de vida útil publicados en el DOF por el CONAC

b) Cambios en el porcentaje de depreciación o valor residual de los activos:

No aplica

c) Importe de los gastos capitalizados en el ejercicio, tanto financieros como de investigación y desarrollo:

No aplica



**IMPLAN**  
INSTITUTO MUNICIPAL DE PLANEACION DE MOROLEON



**d) Riesgos por tipo de cambio o tipo de interés de las inversiones financieras:**

No aplica

**e) Valor activado en el ejercicio de los bienes construidos por la entidad:**

No aplica

**f) Otras circunstancias de carácter significativo que afecten el activo, tales como bienes en garantía, señalados en embargos, litigios, títulos de inversiones entregados en garantías, baja significativa del valor de inversiones financieras, etc.:**

No aplica

**g) Desmantelamiento de Activos, procedimientos, implicaciones, efectos contables:**

No aplica

**h) Administración de activos; planeación con el objetivo de que el ente los utilice de manera más efectiva:**

---

---

---

Adicionalmente, se deben incluir las explicaciones de las principales variaciones en el activo, en cuadros comparativos como sigue:

**a) Inversiones en valores:**

---

---

---

**b) Patrimonio de Organismos descentralizados de Control Presupuestario Indirecto:**

---

---

---

**c) Inversiones en empresas de participación mayoritaria:**

---

---

---

**d) Inversiones en empresas de participación minoritaria:**

---

---

---



e) Patrimonio de organismos descentralizados de control presupuestario directo, según corresponda:

---

---

---

**9. Fideicomisos, Mandatos y Análogos:**

Se deberá informar:

a) Por ramo administrativo que los reporta:

No aplica

b) Enlistar los de mayor monto de disponibilidad, relacionando aquéllos que conforman el 80% de las disponibilidades:

No aplica

**10. Reporte de la Recaudación:**

a) Análisis del comportamiento de la recaudación correspondiente al ente público o cualquier tipo de ingreso, de forma separada los ingresos locales de los federales:

---

---

---

b) Proyección de la recaudación e ingresos en el mediano plazo:

---

---

---

**11. Información sobre la Deuda y el Reporte Analítico de la Deuda:**

a) Utilizar al menos los siguientes indicadores: deuda respecto al PIB y deuda respecto a la recaudación tomando, como mínimo, un período igual o menor a 5 años.

b) Información de manera agrupada por tipo de valor gubernamental o instrumento financiero en la que se consideren intereses, comisiones, tasa, perfil de vencimiento y otros gastos de la deuda.

\* Se anexará la información en las notas de desglose.

**12. Calificaciones otorgadas:**



IMPLAN  
INSTITUTO MUNICIPAL DE PLANEACION DE MOROLEON



Informar, tanto del ente público como cualquier transacción realizada, que haya sido sujeta a una calificación crediticia:

---

---

---

**13. Proceso de Mejora:**

Se informará de:

**a) Principales Políticas de control interno:**

---

---

---

---

---

---

**b) Medidas de desempeño financiero, metas y alcance:**

---

---

---

---

---

---

---

**14. Información por Segmentos:**

Cuando se considere necesario se podrá revelar la información financiera de manera segmentada debido a la diversidad de las actividades y operaciones que realizan los entes públicos, ya que la misma proporciona información acerca de las diferentes actividades operativas en las cuales participa, de los productos o servicios que maneja, de las diferentes áreas geográficas, de los grupos homogéneos con el objetivo de entender el desempeño del ente, evaluar mejor los riesgos y beneficios del mismo; y entenderlo como un todo y sus partes integrantes.

Consecuentemente, esta información contribuye al análisis más preciso de la situación financiera, grados y fuentes de riesgo y crecimiento potencial de negocio.

**15. Eventos Posteriores al Cierre:**

El ente público informará el efecto en sus estados financieros de aquellos hechos ocurridos en el período posterior al que informa, que proporcionan mayor evidencia sobre eventos que le afectan económicamente



INSTITUTO MUNICIPAL DE PLANEACION DE MOROLEON

y que no se conocían a la fecha de cierre.

**16. Partes Relacionadas:**

Se debe establecer por escrito que no existen partes relacionadas que pudieran ejercer influencia significativa sobre la toma de decisiones financieras y operativas:

No aplica

**17. Responsabilidad Sobre la Presentación Razonable de la Información Contable:**

La Información Contable está firmada en cada página de la misma y se incluye al final la siguiente leyenda: "Bajo protesta de decir verdad declaramos que los Estados Financieros y sus notas, son razonablemente correctos y son responsabilidad del emisor". Lo anterior, no es aplicable para la información contable consolidada.

---

**Nota 1:** En cada una de las 16 notas de gestión administrativa el ente público deberá poner la nota correspondiente o en su caso la leyenda "Esta nota no le aplica al ente público" y una breve explicación del motivo por el cual no le es aplicable.

---

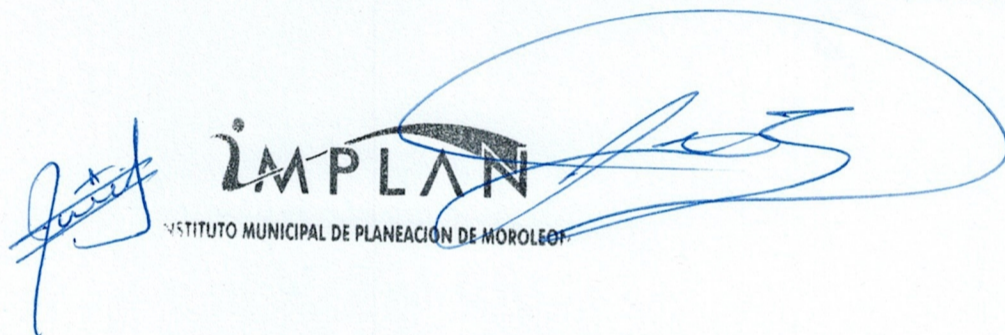

Handwritten signature and stamp of IMPLAN (Instituto Municipal de Planeación de Morelón). The stamp includes the text "INSTITUTO MUNICIPAL DE PLANEACIÓN DE MOROLEÓN".